

บทที่ 1

---

บทนำ

## บทที่ 1 บทนำ

### 1.1 ความเป็นมาของโครงการ

โครงการ บิท คอนโด บางหว้า อินเตอร์เชนจ์ (Beat Condo Bangwa Interchange) ของนิติบุคคลอาคารชุด บิท คอนโด บางหว้า อินเตอร์เชนจ์ ซึ่งตั้งอยู่ที่ถนนเทอดไท แขวงบางหว้า เขตภาษีเจริญ กรุงเทพมหานคร มีขนาดพื้นที่ 2-3-72 ไร่ หรือ 4,688 ตารางเมตร เป็นโครงการก่อสร้างอาคารชุดพักอาศัย ขนาดสูง 8 ชั้น จำนวน 2 อาคาร แต่ละอาคารมีความสูง 22.95 เมตร (ความสูงวัดถึงระดับพื้นชั้นหลังคา คสล.) มีจำนวนห้องชุดรวมทั้งสิ้น 403 ห้อง (แบ่งเป็น ห้องชุดเพื่อการพักอาศัย จำนวน 402 ห้อง และห้องชุดเพื่อการพาณิชย์ จำนวน 1 ห้อง) ซึ่งได้รับการพิจารณาเห็นชอบในรายงานการวิเคราะห์ผลกระทบสิ่งแวดล้อมจากคณะกรรมการผู้ชำนาญการ ตามหนังสือเลขที่ ทส 1010.5/11444 ลงวันที่ 22 สิงหาคม 2562 (ภาคผนวกที่ 6) ในการนี้บริษัทฯ ได้ดำเนินการจัดทำรายงานผลการปฏิบัติตามมาตรการป้องกันและแก้ไขผลกระทบสิ่งแวดล้อม และมาตรการติดตามตรวจสอบคุณภาพสิ่งแวดล้อม ประจำเดือนมกราคม-มิถุนายน 2566 เพื่อเสนอต่อสำนักงานนโยบายและแผนทรัพยากรธรรมชาติและสิ่งแวดล้อม รับทราบผลการติดตามตรวจสอบและพิจารณาให้ข้อคิดเห็นเพิ่มเติม เพื่อการปรับปรุงแก้ไขการปฏิบัติให้มีความถูกต้องเหมาะสมและก่อให้เกิดผลกระทบต่อคุณภาพสิ่งแวดล้อมน้อยที่สุดต่อไป

การดำเนินการจัดทำรายงานผลการปฏิบัติตามมาตรการป้องกันและแก้ไขผลกระทบสิ่งแวดล้อม และติดตามตรวจสอบคุณภาพสิ่งแวดล้อมมีวัตถุประสงค์ ดังนี้

- 1) เพื่อติดตามตรวจสอบคุณภาพสิ่งแวดล้อม
- 2) เพื่อนำเสนอผลการปฏิบัติตามมาตรการป้องกัน และแก้ไขผลกระทบสิ่งแวดล้อม
- 3) เพื่อนำเสนอมาตรการที่เปลี่ยนแปลงและสภาพปัจจุบันของโครงการ

### 1.2 รายละเอียดโครงการโดยสรุป

- |   |  |
|---|--|
| 1) ชื่อโครงการ  | โครงการ บิท คอนโด บางหว้า อินเตอร์เชนจ์ (Beat Condo Bangwa Interchange)                  |
| 2) สถานที่ตั้ง  | ตั้งอยู่ที่ถนนเทอดไท แขวงบางหว้า เขตภาษีเจริญ กรุงเทพมหานคร                              |
| 3) ชื่อเจ้าของโครงการ   | นิติบุคคลอาคารชุด บิท คอนโด บางหว้า อินเตอร์เชนจ์  |
| 4) สถานที่ติดต่อ  | เลขที่ 33 ถนนเทอดไท แขวงบางหว้า เขตภาษีเจริญ กรุงเทพมหานคร<br>โทรศัพท์ : -<br>E-mail : - |
| 5) จัดทำโดย   | บริษัท ซี.อี.เอ็ม เทคโนโลยี (ไทยแลนด์) จำกัด   |
| 6) โครงการได้รับความเห็นชอบในรายงานการวิเคราะห์ผลกระทบสิ่งแวดล้อม | เมื่อวันที่ 22 สิงหาคม 2562  |
| 7) โครงการได้นำเสนอรายงานผลการปฏิบัติตามมาตรการฯ ครั้งสุดท้าย     | เมื่อวันที่ 30 มกราคม 2566   |
| 8) รายละเอียดโครงการ  |  |

- ประเภทโครงการอาคารชุดพักอาศัย จำนวน 2 อาคาร ความสูง 8 ชั้น จำนวน 403 ห้อง (แบ่งเป็น ห้องชุดเพื่อการพักอาศัย จำนวน 402 ห้อง และห้องชุดเพื่อการพาณิชย์ จำนวน 1 ห้อง) พื้นที่อาคาร 4,688 ตารางเมตร

- ขนาดพื้นที่โครงการ 2-3-72 ไร่

- กิจกรรมในโครงการ

\* โครงการจัดให้มีระบบบำบัดน้ำเสียสำเร็จรูปชนิดเติมอากาศ จำนวน 1 ชุด ออกแบบให้รองรับน้ำเสียได้ 8 ลูกบาศก์เมตร/วัน ซึ่งเพียงพอต่อปริมาณน้ำเสียที่เกิดขึ้นจากคานงานก่อสร้าง โดยระบบบำบัดดังกล่าวสามารถบำบัดน้ำเสียให้มีค่า BOD ในน้ำทิ้งไม่เกิน 20 มิลลิกรัม/ลิตร ก่อนระบายออกสู่ท่อระบายน้ำริมถนนเทอดไทต่อไป

- สภาพพื้นที่โครงการในปัจจุบันและสภาพแวดล้อมบริเวณแนวเขตติดต่อพื้นที่โครงการ บิท คอนโด บางหว้า อินเตอร์เชนจ์ (Beat Condo Bangwa Interchange) ของนิติบุคคลอาคารชุด บิท คอนโด บางหว้า อินเตอร์เชนจ์ มีดังนี้

ทิศเหนือ	มีอาณาเขตติดต่อกับ	ถนนเทอดไท ความกว้าง 11.90-12.00 เมตร ถัดไปเป็นบ้านพักอาศัย ขนาดความสูง 2 ชั้น จำนวน 5 หลัง และบริษัท สยามวู้ดเทค จำกัด ขนาดความสูง 2 ชั้น จำนวน 1 หลัง
ทิศตะวันออก	มีอาณาเขตติดต่อกับ	พื้นที่ที่เป็นถนนส่วนบุคคล ความกว้าง 7.85 เมตร ถัดไปเป็นบ้านพักอาศัย ความสูง 2 ชั้น จำนวน 3 หลัง
ทิศใต้	มีอาณาเขตติดต่อกับ	บ้านพักอาศัย ขนาดความสูง 2 ชั้น จำนวน 2 หลัง และพื้นที่ที่เป็นถนนส่วนบุคคล ความกว้าง 2.5 เมตร ถัดไปเป็นพื้นที่ว่าง
ทิศตะวันตก	มีอาณาเขตติดต่อกับ	คลองวัดอ่างแก้ว (คลองวัดโค่นอน) ความกว้าง 10.60-11.20 เมตร ถัดไปเป็นบ้านพักอาศัย ขนาดความสูง 2 ชั้น จำนวน 3 หลัง

รายละเอียดพื้นที่ตั้งของโครงการแสดงดังรูปที่ 1.1 และรายละเอียดผังแสดงการใช้ประโยชน์บริเวณพื้นที่โครงการและพื้นที่ใกล้เคียงดังรูปที่ 1.2 และสภาพโครงการในปัจจุบันดังรูปที่ 1.3



รูปที่ 1.1 พื้นที่ตั้งของโครงการ





ทิศตะวันตก : คลองวัดอ่างแก้ว



ทิศใต้ : พื้นที่ว่าง และบ้านพักอาศัย



ทิศใต้ : ทางเข้า-ออก บ้านพักอาศัยด้านทิศใต้  
ของโครงการในปัจจุบัน



ทิศตะวันออก : พื้นที่ที่เป็นถนนส่วนบุคคล

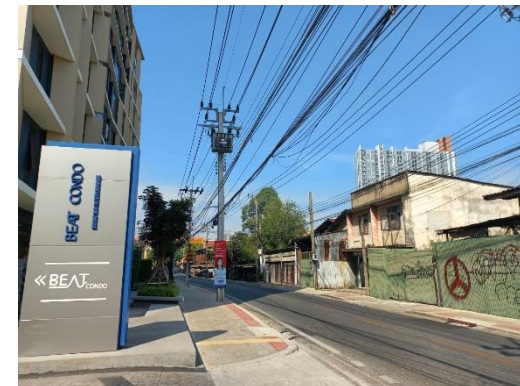

ทิศเหนือ : บ้านพักอาศัย ถนนเทอดไท

รูปที่ 1.2 ผังแสดงการใช้ประโยชน์บริเวณพื้นที่โครงการและพื้นที่ใกล้เคียง



รูปที่ 1.3 สภาพโครงการในปัจจุบัน



## ทรัพยากรสิ่งแวดล้อมทางกายภาพ

### 1. ลักษณะภูมิประเทศ

เมื่อโครงการก่อสร้างแล้วเสร็จบริเวณพื้นที่โครงการจะเป็นที่ตั้งของอาคารชุดพักอาศัยขนาดความสูง 8 ชั้น จำนวน 2 อาคาร แทนพื้นที่เดิมซึ่งเป็นพื้นที่ว่าง โดยภายหลังการปรับสภาพพื้นที่โครงการจะมีระดับสูงจากถนนส่วนบุคคล ด้านทิศตะวันออก 0.25 เมตร และสูงกว่าถนนเทอดไท ด้านทิศเหนือ 0.50 เมตร ซึ่งบริเวณพื้นที่โครงการและพื้นที่ข้างเคียงปัจจุบันมีระดับสูงกว่าถนนเทอดไท ประมาณ 0.1-0.2 เมตร ดังนั้น โครงการต้องกำหนดให้มีมาตรการป้องกันและแก้ไขผลกระทบตลอดจนมาตรการติดตามตรวจสอบผลกระทบที่อาจเกิดขึ้น ดังนี้

- จัดให้มีรั้วรอบพื้นที่โครงการเพื่อกันขอบเขตพื้นที่อย่างชัดเจน
- ดูแลสภาพรั้วโครงการให้สมบูรณ์ มั่นคง แข็งแรง
- จัดให้มีการปลูกไม้ยืนต้น ไม้พุ่มไม้คลุมดิน ภายในโครงการ โดยเฉพาะบริเวณแนวเขตที่ดินเพื่อให้พืชช่วยยึดหน้าดิน
- จัดให้มีระบบระบายน้ำภายในโครงการ โดยจัดให้มีท่อระบายน้ำ ขนาดเส้นผ่านศูนย์กลาง 0.4 เมตร ความลาดเอียง 1 : 200 ทำหน้าที่รวบรวมน้ำฝนที่ตกลงบนพื้นที่โครงการ เข้าสู่บ่อหน่วงน้ำ จำนวน 1 บ่อ ความจุ 102 ลูกบาศก์เมตร ภายในติดตั้งเครื่องสูบน้ำแบบ Submersible pump จำนวน 2 เครื่อง แต่ละเครื่องมีอัตราการสูบ 0.03 ลูกบาศก์เมตร/วินาที ที่ TDH 6 เมตร เพื่อสูบน้ำระบายน้ำออกสู่ท่อระบายน้ำริมถนนเทอดไทต่อไป ไม่ให้น้ำหลากไหลไปยังพื้นที่ข้างเคียง

### 2. คุณภาพอากาศ

โครงการเป็นอาคารชุดพักอาศัย ผลกระทบด้านคุณภาพอากาศจะเกิดจากการจราจรภายในโครงการเป็นส่วนใหญ่ โดยเฉพาะบริเวณที่จอดรถและทางวิ่งภายในโครงการ ซึ่งมลพิษที่เกิดขึ้นจะมาจากท่อไอเสียรถยนต์ โดยสามารถประเมินผลกระทบที่อาจเกิดขึ้นได้ ดังนี้

- ฝุ่นละออง
- ไนโตรเจนออกไซด์ ( $\text{NO}_x$ )
- สารประกอบไฮโดรคาร์บอน (HC)

### 3. ระดับเสียง

โครงการเป็นอาคารชุดพักอาศัย ขนาดความสูง 8 ชั้น จำนวน 2 อาคาร โดยเสียงที่คาดว่าจะก่อให้เกิดการรบกวนต่อผู้พักอาศัยที่อยู่ข้างเคียงจะเป็นเสียงจากการสัญจรเข้า – ออกของรถภายในโครงการ ซึ่งบางครั้งอาจมีการเร่งเครื่องยนต์ และใช้ความเร็วที่ก่อให้เกิดเสียงดัง ซึ่งเป็นระดับเสียงที่เกิดขึ้นโดยทั่วไปในชีวิตประจำวัน ซึ่งโครงการจะต้องกำหนดให้มีมาตรการป้องกันและแก้ไขผลกระทบที่อาจเกิดขึ้น ดังนี้

- จัดให้มีการทำสนนุนชะลอความเร็วของรถบนถนนภายในโครงการ
- ติดตั้งป้ายห้ามเร่งเครื่องยนต์ไว้บริเวณที่จอดรถและทางวิ่งภายในโครงการให้เห็นอย่างชัดเจนตรวจสอบป้ายและสัญลักษณ์ต่าง ๆ
- จัดให้มีส่วนรับเรื่องร้องเรียนผู้ที่ได้รับผลกระทบจากโครงการ
- นิติบุคคลอาคารชุดที่บริหารโครงการ จะต้องกำหนดกฎระเบียบการพักอาศัย ไม่ให้มีการส่งเสียงดังรบกวนผู้อยู่อาศัยข้างเคียง

#### 4. คุณภาพน้ำ

โครงการจัดให้มีระบบบำบัดน้ำเสียแบบสำเร็จรูป จำนวน 2 ชุด เป็นระบบบำบัดน้ำเสียชนิดเติมอากาศแบบตะกอนเร่ง (Activated Sludge) ออกแบบให้สามารถรองรับน้ำเสียปริมาณ 80 ลูกบาศก์เมตร/วัน จำนวน 1 ชุด รองรับปริมาณน้ำเสียจากอาคาร A และออกแบบให้สามารถรองรับน้ำเสียปริมาณ 150 ลูกบาศก์เมตร/วัน เพื่อรองรับปริมาณน้ำเสียจากอาคาร B ได้อย่างเพียงพอ โดยคิดค่าความสกปรกเฉลี่ย (BOD) ของน้ำเสียที่เข้าระบบบำบัดน้ำเสียไม่น้อยกว่า 250 มิลลิกรัม/ลิตร และมีค่า BOD ในน้ำทิ้งไม่เกิน 20 มิลลิกรัม/ลิตร น้ำทิ้งจากโครงการจะมีคุณภาพได้ตามมาตรฐานน้ำทิ้งจากอาคารประเภท ข ซึ่งจะต้องมีค่า BOD ในน้ำทิ้งไม่เกิน 30 มิลลิกรัม/ลิตร เป็นไปตามประกาศกระทรวงทรัพยากรธรรมชาติและสิ่งแวดล้อม เรื่องกำหนดมาตรฐานควบคุมการระบายน้ำทิ้งจากอาคารบางประเภทและบางขนาด (พ.ศ. 2548) ประกาศในราชกิจจานุเบกษา เล่มที่ 122 ตอนที่ 125 ง ลงวันที่ 29 ธันวาคม 2548 ที่กำหนดให้ "น้ำทิ้งจากอาคารชุดพักอาศัยที่มีจำนวนห้องพักสำหรับใช้เป็นที่อยู่อาศัยรวมกันทุกชั้นของอาคาร หรือกลุ่มของอาคาร ตั้งแต่ 100 ห้องนอน แต่ไม่ถึง 500 ห้องนอน จัดเป็นน้ำทิ้งจากอาคารประเภท ข กำหนดให้มีค่า BOD ในน้ำทิ้งไม่เกิน 30 มิลลิกรัม/ลิตร"

#### ทรัพยากรสิ่งแวดล้อมทางชีวภาพ

##### 1. นิเวศวิทยาทางบก

สภาพแวดล้อมโดยทั่วไปส่วนใหญ่มีสภาพการใช้ที่ดินเพื่อการอยู่อาศัย ในลักษณะบ้านพักอาศัยพาณิชย์ ทาวน์เฮาส์ อาคารพักอาศัย ศาสนสถาน และสถาบันการศึกษา เป็นต้น เรียงรายตามแนวถนนเทอดไท ถนนราชพฤกษ์ และถนนซอยเชื่อมต่อต่าง 1 ซึ่งระบบนิเวศวิทยาโดยรอบพื้นที่โครงการจัดได้ว่าเป็นระบบนิเวศวิทยาสังคมเมือง (Urban Ecology) และไม่พบว่ามีทรัพยากรทางชีวภาพที่สำคัญทางเศรษฐกิจ หรือควรคู่แก่การอนุรักษ์ ดังนั้น การเกิดขึ้นของโครงการจึงไม่ส่งผลกระทบต่อทรัพยากรสิ่งแวดล้อมทางด้านชีวภาพ

##### 2. นิเวศวิทยาทางน้ำ

โครงการจัดให้มีการบำบัดน้ำเสียที่เกิดขึ้น ให้มีคุณภาพตามมาตรฐานกฎหมายกำหนด และจะระบายน้ำทิ้งที่ผ่านการบำบัดน้ำเสียแล้วทั้งหมดออกสู่ท่อระบายน้ำริมถนนเทอดไทไหลไปยังคลองวัดอ่างแก้ว (คลองวัดโคกอน) ออกสู่คลองบางหว้า และคลองสนามชัย จากนั้นจะไหลไปยังแม่น้ำท่าจีนต่อไป ทั้งนี้ พื้นที่ติดโครงการด้านทิศตะวันตกเป็นคลองวัดอ่างแก้ว (คลองวัดโคกอน) ซึ่งโครงการต้องกำหนดให้มีมาตรการป้องกันและแก้ไขผลกระทบที่อาจเกิดขึ้น ดังนี้

- การจัดการน้ำเสีย
- การจัดการขยะมูลฝอย

#### คุณค่าการใช้ประโยชน์ของมนุษย์

##### 1. น้ำใช้

โครงการมีความต้องการใช้น้ำรวมทั้งสิ้น 274 ลูกบาศก์เมตร / วัน โดยแหล่งน้ำใช้ของโครงการมาจากการประปานครหลวงสำนักงานประปา สาขาทากสิน ซึ่งมีพื้นที่ให้บริการจ่ายน้ำประปา 147.75 ตารางกิโลเมตร โดยจากข้อมูลเดือนพฤศจิกายน 2560 มีจำนวนผู้ใช้น้ำประปา 154,404 ราย โดยมีปริมาณน้ำผลิตจ่าย 310,000 ลูกบาศก์เมตร/วัน และมีปริมาณน้ำจำหน่าย 210,000 ลูกบาศก์เมตร/วัน จากสถานีสูบน้ำจำนวน 2 แห่ง คือสถานีสูบน้ำจ่ายราษฎร์บูรณะ (ปริมาณน้ำสูบน้ำจ่าย 400,000 ลูกบาศก์เมตร/วัน) และสถานีสูบน้ำจ่ายท่าพระ (ปริมาณน้ำสูบน้ำจ่าย 225,000 ลูกบาศก์เมตร/วัน) ซึ่งเพียงพอกับการให้บริการในพื้นที่รับผิดชอบในปัจจุบัน และในกรณีที่มิได้ผู้ขอใช้น้ำเพิ่ม สำนักงานประปา สาขาทากสิน จะประสานไปยังสถานีสูบน้ำจ่ายท่าพระ เพื่อขอให้เพิ่มกำลังการจ่ายน้ำให้สามารถรองรับความต้องการใช้น้ำได้อย่างเพียงพอ (การประปานครหลวงสำนักงานประปา สาขาทากสิน, 2561)

ปัจจุบันสำนักงานประปา สาขาทากสิน ได้มีหนังสือมายังโครงการโดยระบุว่า "สำนักงานประปา สาขาทากสิน การประปานครหลวงขอเรียนว่าโครงการดังกล่าวอยู่ในพื้นที่จำหน่ายน้ำของการประปานครหลวงและสามารถให้บริการน้ำประปาแก่โครงการได้อย่างเพียงพอ"



## 2. สระว่ายน้ำ

โครงการจัดให้มีสระว่ายน้ำจำนวน 1 แห่ง อยู่บริเวณชั้นที่ 3 ของอาคาร A มีขนาดพื้นที่ 153 ตารางเมตร ความลึก 1.2 เมตร โดยในการฆ่าเชื้อโรคน้ำในสระจะใช้ระบบเกลือ (Salt Chlorinator) ซึ่งเปลี่ยนเกลือให้เป็นโซเดียมไฮโปคลอไรท์เพื่อฆ่าเชื้อโรค ซึ่งโครงการกำหนดให้มีมาตรการป้องกันและแก้ไขผลกระทบในเรื่องคุณภาพน้ำในสระว่ายน้ำ โดยโครงการจะจัดให้มีมาตรการป้องกันและแก้ไขผลกระทบสิ่งแวดล้อมและมาตรการติดตามตรวจสอบผลกระทบสิ่งแวดล้อมด้านสระว่ายน้ำ โดยนำคำแนะนำของกรมการสาธารณสุขฉบับที่ 1/2550 มาประยุกต์ใช้ในบางมาตรการ รายละเอียดดังนี้

- มาตรการด้านโครงสร้าง
- มาตรการด้านความปลอดภัยและอุบัติเหตุการจมน้ำ
- ผลกระทบด้านคุณภาพน้ำสระว่ายน้ำ

## 3. การบำบัดน้ำเสีย

โครงการจัดให้มีระบบบำบัดน้ำเสียแบบสำเร็จรูป จำนวน 2 ชุด เป็นระบบบำบัดน้ำเสียชนิดเติมอากาศแบบตะกอนเร่ง (Activated Sludge) ออกแบบให้สามารถรองรับน้ำเสียปริมาณ 80 ลูกบาศก์เมตร/วัน จำนวน 1 ชุด รองรับปริมาณน้ำเสียจากอาคาร A (มีปริมาณน้ำเสีย 76.4 ลูกบาศก์เมตร/วัน) และออกแบบให้สามารถรองรับน้ำเสียปริมาณ 150 ลูกบาศก์เมตร/วัน เพื่อรองรับปริมาณน้ำเสียจากอาคาร B (มีปริมาณน้ำเสีย 141.6 ลูกบาศก์เมตร/วัน) ได้อย่างเพียงพอ

นอกจากนี้น้ำทิ้งจากโครงการจะมีคุณภาพได้ตามมาตรฐานน้ำทิ้งจากอาคารประเภท ข ซึ่งจะต้องมีค่า BOD ในน้ำทิ้งไม่เกิน 30 มิลลิกรัม/ลิตร เป็นไปตามประกาศกระทรวงทรัพยากรธรรมชาติและสิ่งแวดล้อม เรื่อง กำหนดมาตรฐานควบคุมการระบายน้ำทิ้งจากอาคารบางประเภทและบางขนาด (พ.ศ. 2548) ประกาศในราชกิจจานุเบกษาเล่มที่ 122 ตอนที่ 125 ง ลงวันที่ 29 ธันวาคม 2548 ที่กำหนดให้ “น้ำทิ้งจากอาคารชุดพักอาศัย ที่มีจำนวนห้องพักสำหรับใช้เป็นที่อยู่อาศัยรวมกันทุกชั้นของอาคาร หรือกลุ่มของอาคารตั้งแต่ 100 ห้องนอน แต่ไม่ถึง 500 ห้องนอน จัดเป็นน้ำทิ้งจากอาคารประเภท ข กำหนดให้มีค่า BOD ในน้ำทิ้งไม่เกิน 30 มิลลิกรัม/ลิตร” ซึ่งน้ำทิ้งของโครงการทั้งหมดจะระบายออกสู่ท่อระบายน้ำริมถนนเทอดไทไปยังคลองวัดอ่างแก้ว (คลองวัดโคกนอน) ออกสู่คลองบางหว้าและคลองสนามชัย จากนั้นจะไหลไปยังแม่น้ำท่าจีนต่อไป

## 4. การระบายน้ำ

โครงการจะควบคุมอัตราการระบายน้ำก่อนที่จะระบายออกสู่ภายนอกโครงการ ไม่ให้เกินอัตราการระบายน้ำสูงสุดก่อนพัฒนาโครงการ คือ 0.037 ลูกบาศก์เมตร/วินาที (ระบายน้ำออกตลอดเวลา) ซึ่งมีปริมาณน้ำส่วนเกินที่ต้องกักเก็บไว้ในพื้นที่โครงการประมาณ 99 ลูกบาศก์เมตร โดยโครงการจะรวบรวมน้ำหลากไว้ในบ่อหน่วงน้ำ จำนวน 1 บ่อ ความจุ 102 ลูกบาศก์เมตร ซึ่งน้ำจากบ่อหน่วงน้ำจะถูกจำกัดด้วยการระบายน้ำด้วยเครื่องสูบน้ำ จำนวน 2 เครื่อง (ใช้งานจริง 1 เครื่อง สำรอง 1 เครื่อง) แต่ละเครื่องมีอัตราสูบ 0.030 ลูกบาศก์เมตร/วินาที ซึ่งไม่เกินอัตราการระบายน้ำก่อนพัฒนาโครงการ (0.037 ลูกบาศก์เมตร/วินาที)

## 5. การจัดการมูลฝอย

โครงการเปิดดำเนินการจะมีปริมาณมูลฝอย 7 ลูกบาศก์เมตร/วัน แบ่งเป็น มูลฝอยแห้งปริมาณ 1.59 ลูกบาศก์เมตร/วัน มูลฝอยเปียกปริมาณ 2.33 ลูกบาศก์เมตร/วัน มูลฝอยรีไซเคิลปริมาณ 2.80 ลูกบาศก์เมตร/วัน และมูลฝอยอันตรายปริมาณ 0.28 ลูกบาศก์เมตร/วัน จะมีการจัดการมูลฝอยภายในอาคาร โดย อาคาร A จัดให้มีห้องพักมูลฝอยประจำชั้นตั้งแต่ชั้นที่ 4 ถึงชั้นที่ 8 ภายในห้องพักมูลฝอยประจำชั้นแต่ละห้องจะตั้งถังมูลฝอยขนาด 50 ลิตร จำนวน 1 ถัง (ถังมูลฝอยอันตราย 1 ถัง) ถังมูลฝอยขนาด 120 ลิตร จำนวน 1 ถัง (ถังมูลฝอยแห้ง) และถังมูลฝอยขนาด 240 ลิตร จำนวน 2 ถัง (ถังมูลฝอยเปียก 1 ถัง และถังรีไซเคิล 1 ถัง) อาคาร B จัดให้มีห้องพักมูลฝอยประจำชั้นตั้งแต่ชั้นที่ 2 - 8 โดยภายในห้องพักมูลฝอยประจำชั้นแต่ละห้องจะตั้งถังมูลฝอยขนาด 50 ลิตร จำนวน 1 ถัง (ถังมูลฝอยอันตราย 1 ถัง) ถังมูลฝอยขนาด 240 ลิตร จำนวน 3 ถัง (ถังมูลฝอยเปียก 1 ถัง ถังมูลฝอยแห้ง 1 ถัง และถังมูลฝอยรีไซเคิล 1 ถัง) ซึ่งจะรองรับมูลฝอยที่เกิดขึ้นในแต่ละชั้นได้อย่างเพียงพอ

## 6. ระบบไฟฟ้า

โครงการมีความต้องการใช้ไฟฟ้ารวมทั้งสิ้น 1,192 KVA โดยจะรับกระแสไฟฟ้ามาจากการไฟฟ้านครหลวง เขตบางขุนเทียน โครงการจัดให้มีหม้อแปลงไฟฟ้า จำนวน 1 ชุด เป็นหม้อแปลงแบบนั่งร้านตั้งอยู่บริเวณด้านทิศเหนือของโครงการ โดยมีระยะหม้อแปลงห่างจากแนวอาคารที่ใกล้ที่สุดเท่ากับ 1.80 เมตร ซึ่งสอดคล้องกับข้อกำหนดการติดตั้งหม้อแปลงด้านประชิดต่างเขตที่ดินผู้อื่นของการไฟฟ้านครหลวง

## 7. การป้องกันอัคคีภัย

โครงการเป็นอาคารชุดพักอาศัย จำนวน 2 อาคาร ขนาดความสูง 8 ชั้น โดยอาคาร A และ B มีความสูง 22.59 เมตร แต่ละอาคารมีพื้นที่อาคารน้อยกว่า 10,000 ตารางเมตร ซึ่งในการประเมินความสอดคล้องของอุปกรณ์ป้องกันอัคคีภัยที่โครงการจัดให้มีกับข้อกำหนดที่เกี่ยวข้อง ได้แก่ กฎกระทรวงฉบับที่ 39 (พ.ศ. 2537) กฎกระทรวงฉบับที่ 55 (พ.ศ. 2543) และข้อบัญญัติกรุงเทพมหานคร พ.ศ. 2544 ออกตามความในพระราชบัญญัติควบคุมอาคาร พ.ศ. 2552 และมีทางหนีไฟจะมีบันไดที่สามารถถลำเลียงคนจากชั้นต่าง ๆ ลงสู่ชั้น 1 โดยใช้เวลาในการอพยพหนีไฟมากที่สุด 8 นาที ทั้งนี้หน่วยงานหลักที่รับผิดชอบทางด้านอัคคีภัยบริเวณโครงการคือสถานีดับเพลิงบางแค

## 8. ระบบปรับอากาศและระบบระบายอากาศ

โครงการจะใช้ระบบปรับอากาศแบบแยกส่วน (Air Cooled Split Type) โดยจะมีขนาดความเย็นรวม 625.5 ตัน ซึ่งช่วงที่ต้องการความเย็นสูงสุดของอาคารจะเป็นช่วงเวลาสั้น ๆ ของวัน เช่น ช่วงเวลา 12.00 น. ถึง 16.00 น. หากคิดตลอดวันแล้ว Average Cooling Load จะต่ำกว่า Peak Load มาก ดังนั้นถ้าประเมิน Average Cooling Load อยู่ที่ร้อยละ 50 ของช่วงความต้องการความเย็นสูงสุดซึ่งจะเท่ากับ 312.8 ตัน

โครงการจัดพื้นที่สีเขียวชั้นที่ 1 ชั้นที่ 3 และชั้นที่ 4 ขนาดพื้นที่รวม 1,380.27 ตารางเมตร โดยพันธุ์ไม้ที่นำมาปลูก ได้แก่ มะฮอกกานี ซิลเวอร์โอ๊ค พลัมพลิ่งหนู หนวดปลาหมึก ไทรเกาหลี ลัดดาวัลย์ และหญ้านวลน้อย เป็นต้น ซึ่งการปลูกต้นไม้จะช่วยลดแสงจ้า (Glare) ได้โดยรวม จากทั้งทางพื้นโดยใช้พืชคลุมดินและจากท้องฟ้าโดยใช้ไม้ยืนต้น ซึ่งโครงการจะปลูกไม้ยืนต้นร่วมกับการปลูกไม้ขนาดเล็ก เพื่อให้พื้นที่ Hardscape ลดลง กันความร้อนและแสงสะท้อนที่จะเข้าสู่อาคาร ซึ่งความร้อนก่อนเข้าสู่อาคารจะลดลงได้ประมาณ 34 องศาเซลเซียส หากลักษณะดังกล่าวเป็นลักษณะของไม้ยืนต้น ทรงพุ่มที่มีความหนาแน่นของใบไม้มากพอ และลดลงอีกประมาณ 1-2 องศาเซลเซียส

## 9. การจราจร

การวิเคราะห์ พบว่า เมื่อโครงการเปิดดำเนินการค่าอัตราส่วนปริมาณจราจรต่อความจุ (VIC Ratio) บนถนนสายต่าง ๆ บริเวณโครงการ ได้แก่ ถนนราชพฤกษ์ ถนนกัลปพฤกษ์ ถนนเทอดไท และถนนบางแค เปลี่ยนแปลงไปจากปริมาณจราจรในปี 2564 กรณีไม่มีโครงการไม่มาก และไม่ทำให้ระดับความคล่องตัวของถนนแต่ละสายเปลี่ยนแปลงไปจากการเกิดโครงการ สรุปได้ดังนี้

- ถนนราชพฤกษ์ มีค่าปริมาณจราจรต่อค่าความจุถนน (V/C Ratio) ในช่วงเปิดดำเนินการอยู่ในช่วง 0.553-0.985
- ถนนกัลปพฤกษ์ ค่าปริมาณจราจรต่อค่าความจุถนน (VIC Ratio) ในช่วงเปิดดำเนินการอยู่ในช่วง 0.817-0.866
- ถนนบางแค มีค่าปริมาณจราจรต่อค่าความจุถนน (V/C Ratio) ในช่วงเปิดดำเนินการอยู่ในช่วง 0.696 - 0.875
- ถนนเทอดไท (บริเวณด้านหน้าโครงการ) มีค่าปริมาณจราจรต่อค่าความจุถนน (VIC Ratio) ในช่วงเปิดดำเนินการอยู่ในช่วง 0.720- 0.846

## 10. การใช้ที่ดิน

ที่ดินดังกล่าวตามกฎหมายกระทรวงให้ใช้บังคับผังเมืองรวมกรุงเทพมหานคร พ.ศ.2556 อยู่ในที่ดินประเภท ย.7 บริเวณ ย.7-18 เป็นที่ดินประเภทที่อยู่อาศัยหนาแน่นปานกลางที่มีวัตถุประสงค์เพื่อรองรับการอยู่อาศัยในบริเวณพื้นที่ต่อเนื่องกับเขตเมืองชั้นในซึ่งอยู่ในเขตการให้บริการของระบบขนส่งมวลชนที่ดินประเภทนี้ ห้ามใช้ประโยชน์ที่ดินเพื่อกิจการตามที่กำหนด 32 ประเภทรวมถึงข้อ 14 (11) การอยู่อาศัยประเภทอาคารอยู่อาศัยรวมที่มีพื้นที่อาคารรวมเกิน 10,000 ตารางเมตร เว้นแต่ที่ตั้งอยู่ริมถนนสาธารณะที่มีเขตทางกว้างไม่น้อยกว่า 30 เมตร หรือตั้งอยู่ภายในระยะ 500 เมตร จากบริเวณโดยรอบสถานีรถไฟฟ้าขนส่งมวลชน โดยใช้ประโยชน์

### คุณค่าคุณภาพชีวิต

#### 1. การประเมินผลกระทบทางสังคม

โครงการตั้งอยู่ในเขตภาษีเจริญ กรุงเทพมหานคร มีระบบโครงข่ายคมนาคม/โครงสร้างพื้นฐานต่าง ๆ ครบถ้วนเพื่อรองรับการเจริญเติบโต ดังนั้น การเปลี่ยนแปลงโครงสร้างทางประชากรซึ่งมีแนวโน้มเพิ่มขึ้นในบริเวณพื้นที่โครงการ จึงเป็นพื้นที่ที่มีศักยภาพในการรองรับการเพิ่มขึ้นของประชากรจากโครงการได้ ดังนั้นคาดว่าผลกระทบทางด้านประชากรในระยะดำเนินการจะไม่มีนัยสำคัญ โครงการตั้งอยู่ถนนเทอดไท แขวงบางหว้า เขตภาษีเจริญ กรุงเทพมหานคร พื้นที่เขตภาษีเจริญ เป็นเขตเศรษฐกิจและย่านชุมชนพักอาศัย มีการใช้ประโยชน์ที่ดินหลากหลาย ได้แก่ บ้านพักอาศัย อาคารพาณิชย์ อาคารพักอาศัย ร้านค้า ร้านอาหาร และศาสนสถาน เป็นต้น และแหล่งให้บริการด้านต่าง ๆ จำนวนมาก ดังนั้นคาดการณ์ได้ว่าการดำเนินโครงการจะก่อให้เกิดผลดีทางเศรษฐกิจต่อชุมชนโดยรอบโครงการ ส่งผลต่อการกระตุ้นให้เกิดการขยายตัวทางด้านเศรษฐกิจภายในชุมชนและบริเวณพื้นที่ใกล้เคียงโครงการ โดยจะส่งผลดีต่อการประกอบอาชีพขาย และธุรกิจส่วนตัวที่เกี่ยวข้อง เช่น ร้านอาหาร และการขนส่ง เป็นต้น

#### 2. สภาพเศรษฐกิจ

พื้นที่โครงการตั้งอยู่ที่ถนนเทอดไท แขวงบางหว้า เขตภาษีเจริญ กรุงเทพมหานคร การใช้ประโยชน์ที่ดินเพื่อการอยู่อาศัยในลักษณะบ้านพักอาศัย อาคารพาณิชย์ อาคารพักอาศัย ร้านค้า ร้านอาหาร และศาสนสถาน เป็นต้น เรียงรายตามแนวถนนเทอดไท ถนนบางแค ถนนราชพฤกษ์ และถนนซอยเชื่อมต่อต่าง ๆ ซึ่งการพัฒนาพื้นที่โครงการเป็นการเพิ่มมูลค่าที่ดินให้กับที่ดินในละแวกนี้

#### 3. ผลกระทบทางด้านสาธารณสุข

พื้นที่โครงการตั้งอยู่ในเขตพื้นที่รับผิดชอบของศูนย์บริการสาธารณสุข 62 ตวงรัฏฐ์ ศตะนาวินภักดี ฐานปัญญา โดยในปี 2560 เขตภาษีเจริญมีประชากรรวมทั้งสิ้น 152,315 คน ซึ่งพื้นที่ส่วนใหญ่มีลักษณะบ้านพักอาศัย อาคารพาณิชย์ อาคารพักอาศัย ร้านค้า ร้านอาหาร และศาสนสถาน เป็นต้น มีกลุ่มประชากรต่าง ๆ ในพื้นที่ อาทิ กลุ่มผู้นำชุมชน กลุ่ม อปพร. กลุ่มผู้สูงอายุ กลุ่มเด็กและเยาวชน กลุ่มแกนนำ อสส. ฯลฯ ทั้งนี้ จากการคาดการณ์ประชากรในเขตภาษีเจริญ ปี 2564 ซึ่งเป็นปีที่โครงการเปิดดำเนินการ คาดว่าจะมีประชากรจำนวน 125,953 คน ซึ่งประชากรที่จะเข้ามาใช้บริการภายในโครงการคิดเป็นร้อยละ 1.09 ของประชากรในเขตภาษีเจริญ ปี 2564 ซึ่งเป็นจำนวนไม่มาก เมื่อเปรียบเทียบกับจำนวนประชากรทั้งเขต

#### 4. ทัศนียภาพ

เมื่อก่อสร้างโครงการแล้วเสร็จโครงการจะเป็นอาคารชุดพักอาศัย จำนวน 2 อาคาร (อาคาร A และ B) ขนาดความสูง 8 ชั้น ดังนั้น เพื่อให้สามารถเห็นการประเมินชัดเจนยิ่งขึ้น บริษัทที่ปรึกษาได้แบ่งการประเมิน จากการประเมินผลกระทบด้านทัศนียภาพ มุมมองภายในวัดอ่างแก้ว (ที่ดินในระดับสายตา) มองไปยังโครงการ ซึ่งโครงการได้แสดงภาพเชิงซ้อนหลายมุมมองภายในพื้นที่วัดอ่างแก้ว ได้แก่ มุมมองผ่านอุโบสถ มุมมองบริเวณคลองภาษีเจริญ มุมมองบนสะพานข้ามคลองภาษีเจริญ ภายในวัดพบว่ามองเห็นบางส่วนของชั้นบนของตัวอาคาร ซึ่งโครงการออกแบบสีของอาคารให้เป็นสีเอิร์ธโทน ตลอดจนการจัดพื้นที่สีเขียวภายในพื้นที่โครงการให้มากที่สุด เพื่อช่วยลดผลกระทบด้านทัศนียภาพอีกทางหนึ่ง นอกจากนี้ โครงการได้จัดทำภาพเชิงซ้อนจากสถาบันศาสนาบริเวณใกล้เคียง ได้แก่ วัดเพลงบางจาก วัดโตนอน และวัดประดู่บางจาก โดยบริษัทที่ปรึกษาได้จัดทำภาพเชิงซ้อนมุมมองจากวัด โดยถ่ายภาพผ่านสถานที่สำคัญภายในวัด ได้แก่ อุโบสถ ศาลา เป็นต้น ซึ่งจากภาพเชิงซ้อน พบว่า มุมมองจากวัดเพลงบางจาก วัดประดู่บางจาก จะมองไม่เห็นตัวอาคารโครงการ แต่สำหรับวัดโตนอน จะเห็นบางส่วนของชั้นบนของตัวอาคารมีขนาดเล็ก

## 5. การบดบังแสง และทิศทางการลม

ในการประเมินผลกระทบด้านบดบังแสงแดดของตัวอาคารโครงการในแต่ละช่วงฤดูกาลและเวลาต่าง ๆ ใช้วิธีการประมวลผลจากโปรแกรม SKETCH UP ซึ่งเป็นโปรแกรมแสดงการทอดตัวของแสงเงาของตัวอาคารโครงการ เพื่อประเมินผลกระทบเกี่ยวกับการบดบังแสงแดดของอาคารโครงการต่ออาคารโดยรอบ ซึ่งตัวอาคารโครงการทำให้เกิดเงา ซึ่งมีรูปร่าง ทิศทาง เปลี่ยนแปลงในแต่ละช่วงเวลาตามฤดูกาล

## 6. การดุดกลืนคลื่นวิทยุ และบดบังสัญญาณโทรทัศน์

การประเมินผลกระทบจากการดุดกลืนคลื่นวิทยุ และบดบังสัญญาณโทรทัศน์ของอาคารภายในโครงการต่ออาคาร/บ้านพักอาศัยโดยรอบโครงการ บริษัทที่ปรึกษาประเมินผลกระทบที่อาจเกิดขึ้นพร้อมทั้งเสนอมาตรการแก้ไขผลกระทบดังกล่าว โดยโครงการเป็นอาคารชุดพักอาศัย จำนวน 2 อาคาร (อาคาร A และ B) ขนาดความสูง 8 ชั้น ความสูง 22.95 เมตร (ความสูงวัดถึงระดับพื้นหลังคา) อาจส่งผลกระทบต่อผู้พักอาศัยโดยรอบ จากการลดทอนความเข้มสัญญาณวิทยุและโทรทัศน์ลง ส่งผลให้ภาครับของคลื่นวิทยุและโทรทัศน์ได้รับสัญญาณที่มีความเข้มข้นลดลง

## 1.3 แผนการปฏิบัติตามมาตรการป้องกัน แก้ไขผลกระทบ และติดตามตรวจสอบคุณภาพสิ่งแวดล้อม

การปฏิบัติตามมาตรการป้องกันและแก้ไขผลกระทบสิ่งแวดล้อม และมาตรการติดตามตรวจสอบผลกระทบสิ่งแวดล้อม โครงการบีท คอนโด บางหว้า อินเตอร์เชนจ์ (Beat Condo Bangwa Interchange) ของนิติบุคคลอาคารชุด บีท คอนโด บางหว้า อินเตอร์เชนจ์ สามารถพิจารณารายละเอียดได้ดังตารางที่ 1.1 ตารางที่ 1.2 และแผนการติดตามตรวจสอบคุณภาพสิ่งแวดล้อม ประจำปี 2566 ดังตารางที่ 1.3

ตารางที่ 1.1 แผนการปฏิบัติตามมาตรการป้องกันและแก้ไขผลกระทบสิ่งแวดล้อม ประจำปี 2566

มาตรการป้องกันและแก้ไขผลกระทบสิ่งแวดล้อม	2566											
	ม.ค.	ก.พ.	มี.ค.	เม.ย.	พ.ค.	มิ.ย.	ก.ค.	ส.ค.	ก.ย.	ต.ค.	พ.ย.	ธ.ค.
- ปฏิบัติตามมาตรการป้องกันและแก้ไขผลกระทบสิ่งแวดล้อม												
• ทรัพยากรกายภาพ												
• ทรัพยากรชีวภาพ												
• คุณค่าการใช้ประโยชน์ของมนุษย์												
• คุณค่าต่อคุณภาพชีวิต												



ตารางที่ 1.2 มาตรการติดตามตรวจสอบคุณภาพสิ่งแวดล้อม (ระยะดำเนินการ)

คุณภาพสิ่งแวดล้อม	จุดเก็บตัวอย่าง	พารามิเตอร์	ความถี่ในการดำเนินการ
1. คุณภาพอากาศ 1.1 ฝุ่นละออง	1) ถนนภายในพื้นที่โครงการ	- ความสะอาด	- ทุกวัน ตลอดระยะเวลาเปิดดำเนินการ
	2) ผู้พักอาศัยข้างเคียงพื้นที่โครงการ	- ความเสียหาย/ผลกระทบหรือเรื่องร้องเรียนจากผู้ที่ได้รับผลกระทบ	- ทุกวัน ตลอดระยะเวลาเปิดดำเนินการ
1.2 มลพิษทางอากาศ	1) ถนนภายในพื้นที่โครงการ	- ความสะอาด	- ทุกวัน ตลอดระยะเวลาเปิดดำเนินการ
	2) พื้นที่สีเขียวภายในโครงการ	- ความสมบูรณ์ของพันธุ์ไม้แต่ละชนิด	- ทุกวัน ตลอดระยะเวลาเปิดดำเนินการ
	3) ป้ายและสัญลักษณ์ต่าง ๆ อาทิเช่น ป้าย ห้ามติด เครื่องยนต์ ป้ายจำกัดความเร็ว เป็นต้น	- สภาพดี มองเห็นชัดเจน และไม่ลบลือน	- เดือนละ 1 ครั้ง ตลอดระยะเวลาเปิดดำเนินการ
	4) ผู้พักอาศัยข้างเคียงพื้นที่โครงการ	- ความเสียหาย/ผลกระทบหรือเรื่องร้องเรียนจากผู้ที่ได้รับผลกระทบ	- ทุกวัน ตลอดระยะเวลาเปิดดำเนินการ
2. เสียง	1) ภายในพื้นที่โครงการ - ป้ายและสัญลักษณ์ต่าง ๆ อาทิเช่น ป้าย ห้ามติด เครื่องยนต์ ป้ายจำกัดความเร็ว เป็นต้น	- สภาพดี มองเห็นชัดเจนและไม่ลบลือน	- เดือนละ 1 ครั้ง ตลอดระยะเวลาเปิดดำเนินการ
	2) ผู้พักอาศัยข้างเคียงพื้นที่ก่อสร้าง	- ความเสียหาย/ผลกระทบหรือเรื่องร้องเรียนจากผู้ที่ได้รับผลกระทบ	- ทุกวัน ตลอดระยะเวลาเปิดดำเนินการ

ตารางที่ 1.2 มาตรการติดตามตรวจสอบคุณภาพสิ่งแวดล้อม (ระยะดำเนินการ) (ต่อ)

คุณภาพสิ่งแวดล้อม	จุดเก็บตัวอย่าง	พารามิเตอร์	ความถี่ในการดำเนินการ
3. น้ำใช้	1) เส้นท่อประปา	- การแตกรั่วซึมของท่อประปา	- เดือนละ 1 ครั้ง ตลอดระยะเวลาเปิดดำเนินการ
	2) ถังเก็บน้ำใช้	- ความสะอาด	- ปีละ 2 ครั้ง (6 เดือน/ครั้ง) ตลอดระยะเวลาเปิดดำเนินการ
	3) วาล์วควบคุมการจ่ายน้ำ	- การปิดวาล์วในช่วง 07.00-10.00 น. และ ช่วงเวลา 19.00-21.00 น.	- ทุกวัน ตลอดระยะเวลาเปิดดำเนินการ
4. สระว่ายน้ำ 4.1 โครงสร้างสระว่ายน้ำ	1) พื้นสระว่ายน้ำ	- สภาพดีไม่แตกร้า	- สัปดาห์ละ 1 ครั้ง ตลอดระยะเวลาเปิดดำเนินการ
	2) อุปกรณ์ไฟฟ้าบริเวณสระว่ายน้ำ	- สภาพพร้อมใช้งานไม่ชำรุด	- สัปดาห์ละ 1 ครั้ง ตลอดระยะเวลาเปิดดำเนินการ
	3) ระบบไฟฟ้าส่องสว่าง	- สภาพพร้อมใช้งานไม่ชำรุด	- สัปดาห์ละ 1 ครั้ง ตลอดระยะเวลาเปิดดำเนินการ
4.2 อุบัติเหตุจากการจมน้ำ	1) ขอบสระและทางเดิน	- ไม่มีน้ำขัง	- ตลอดเวลาที่เปิดให้บริการสระว่ายน้ำ
	2) ป้ายแสดงกฎข้อปฏิบัติสำหรับผู้ใช้สระว่ายน้ำ	- สภาพดี ไม่ลบลือน	- สัปดาห์ละ 1 ครั้ง ตลอดระยะเวลาดำเนินการ
	3) อุปกรณ์ประจำสระว่ายน้ำ เช่น ไม้ช่วยชีวิต ห่วงชูชีพ โคมช่วยชีวิต	- สภาพพร้อมใช้งานไม่ชำรุด	- สัปดาห์ละ 1 ครั้ง ตลอดระยะเวลาดำเนินการ
4.3 คุณภาพน้ำสระว่ายน้ำ	- สระว่ายน้ำ บริเวณจุดที่ดิน 1 จุด และจุดที่ลึก 1 จุด	- ค่าความเป็นกรด-ด่าง (pH) - คลอรีนอิสระคงเหลือ	- วันละ 2 ครั้ง ก่อนเปิดและหลังปิดบริการ ตลอดระยะเวลาช่วงเปิดดำเนินการ
		- ฟีคอลโคลิฟอร์ม (Fecal coliform Bacteria ) - คลอรีนที่รวมกับสารอื่นๆ (Combined chloride )	- เดือนละ 1 ครั้ง ขณะที่ผู้ใช้สระว่ายน้ำมากที่สุดตลอดระยะเวลาช่วงเปิดดำเนินการ

ตารางที่ 1.2 มาตรการติดตามตรวจสอบคุณภาพสิ่งแวดล้อม (ระยะดำเนินการ) (ต่อ)

คุณภาพสิ่งแวดล้อม	จุดเก็บตัวอย่าง	พารามิเตอร์	ความถี่ในการดำเนินการ
4.3 คุณภาพน้ำสระว่ายน้ำ (ต่อ)	- สระว่ายน้ำ บริเวณจุดที่ต้น 1 จุด และจุดที่ลึก 1 จุด	- คลอรีนที่รวมกับสารอื่นๆ(Combined Chlorine) - ค่าความเป็นด่าง (Alkalinity) - ความกระด้าง (Calcium Hardness) - คลอไรด์ (Chloride) - กรดไยยานูริก (Cyanuric Acid) - แอมโมเนีย (Ammonia) - ไนเตรท (Nitrate) - <i>Staphylococcus aureus</i> - <i>Pseudomonas aeruginosa</i> - <i>E.Coli</i>	- ปีละ 1 ครั้ง ขณะที่ผู้ใช้สระว่ายน้ำมากที่สุดตลอดระยะเวลาช่วงเปิดดำเนินการ
	- ระบบกรองน้ำสระว่ายน้ำ	- สภาพดีไม่ชำรุด	- สัปดาห์ละ 1 ครั้ง ตลอดระยะเวลาเปิดดำเนินการ
	- ความสะอาดของสระว่ายน้ำ	- ไม่มีตะกอน ตะไคร่น้ำ และเศษผง	- สัปดาห์ละ 1 ครั้ง ตลอดระยะเวลาเปิดดำเนินการ
5. น้ำเสีย 5.1 ประสิทธิภาพของระบบบำบัดน้ำเสีย (1) คุณภาพน้ำก่อนบำบัด	- ถังกรองของระบบบำบัดน้ำเสียแต่ละชุด	- pH - BOD - Suspended Solids - Settleable Solids - Sulfide - Total Dissolved Solids - Oil & Grease - TKN - Total Coliform Bacteria - Fecal Coliform Bacteria	- เดือนละ 1 ครั้ง ตลอดระยะเวลาเปิดดำเนินการ

ตารางที่ 1.2 มาตรการติดตามตรวจสอบคุณภาพสิ่งแวดล้อม (ระยะดำเนินการ) (ต่อ)

คุณภาพสิ่งแวดล้อม	จุดเก็บตัวอย่าง	พารามิเตอร์	ความถี่ในการดำเนินการ
(2) คุณภาพน้ำทิ้งหลังการบำบัด	- บ่อตรวจคุณภาพน้ำของระบบบำบัดน้ำเสียแต่ละชุด	- pH - BOD - Suspended Solids - Settleable Solids - Sulfide - Total Dissolved Solids - Oil & Grease - TKN - Total Coliform Bacteria	- เดือนละ 1 ครั้ง ตลอดระยะเวลาเปิดดำเนินการ
(3) คุณภาพน้ำก่อนระบายออกสู่ภายนอก	- บ่อตรวจสอบคุณภาพน้ำ/ตกขยะ	- pH - BOD - Suspended Solids - Settleable Solids - Sulfide - Total Dissolved Solids - Oil & Grease - TKN - Total Coliform Bacteria	- เดือนละ 1 ครั้ง ตลอดระยะเวลาเปิดดำเนินการ
5.2 การทำงานของระบบบำบัดน้ำเสีย	- ระบบบำบัดน้ำเสียของโครงการ	1. ปริมาณการใช้ไฟฟ้าของระบบบำบัดน้ำเสีย (หน่วย) 2. ปริมาณน้ำใช้ในทุกกิจกรรมของแหล่งกำเนิดมลพิษ (ลูกบาศก์เมตร) 3. ปริมาณน้ำเสียที่เข้าสู่ระบบบำบัดน้ำเสีย (ลูกบาศก์เมตร)	- เก็บสถิติและข้อมูลการทำงานของระบบบำบัดน้ำเสียทุกวัน และบันทึกรายละเอียดเก็บไว้ภายในพื้นที่โครงการเป็นระยะเวลา 2 ปี นับตั้งแต่วันที่มีการเก็บสถิติและข้อมูลนั้นและจัดทำรายงานสรุปผลการทำงานของระบบบำบัดน้ำเสียในแต่ละเดือน และเสนอรายงานต่อเจ้าพนักงานท้องถิ่น (ผู้อำนวยการเขตภาษีเจริญ) ภายในวันที่ 15 ของเดือนถัดไป



ตารางที่ 1.2 มาตรการติดตามตรวจสอบคุณภาพสิ่งแวดล้อม (ระยะดำเนินการ) (ต่อ)

คุณภาพสิ่งแวดล้อม	จุดเก็บตัวอย่าง	พารามิเตอร์	ความถี่ในการดำเนินการ
5.2 การทำงานของระบบบำบัดน้ำเสีย (ต่อ)	- ระบบบำบัดน้ำเสียของโครงการ	4. การระบายน้ำทิ้งจากระบบบำบัดน้ำเสีย (ระบาย/ไม่ระบาย) 5. ปริมาณสารเคมีหรือสกัดชีวภาพที่ใช้ (ซื้อ/ผลิตปกติ) 6. การทำงานของระบบบำบัดน้ำเสีย (ปกติ/ผิดปกติ) 7. การทำงานของเครื่องสูบน้ำ (ปกติ/ผิดปกติ) 8. การทำงานของเครื่องเติมอากาศ (ปกติ/ผิดปกติ) 9. การทำงานของเครื่องกวนน้ำเสีย (ปกติ/ผิดปกติ) 10. การทำงานของเครื่องกวนผสมสารเคมี (ปกติ/ผิดปกติ) 11. เครื่องสูบน้ำตะกอน (ปกติ/ผิดปกติ) 12. อื่น ๆ (ระบุ) (ปกติ/ผิดปกติ) 13. ปริมาณตะกอนส่วนเกินที่เกิดขึ้นจากระบบบำบัดน้ำเสียที่นำไปกำจัด (ลูกบาศก์เมตร) 14. ปัญหาอุปสรรคและแนวทางแก้ไข	
6. การระบายน้ำ	1) เครื่องสูบน้ำภายในบ่อหน่วงน้ำ	- สภาพพร้อมใช้งาน - อายุการใช้งาน	- 3 เดือน/ครั้ง ตลอดระยะเวลาเปิดดำเนินการ
	2) บ่อพักน้ำและท่อระบายน้ำภายในโครงการ	- การสะสมของตะกอนดินในบ่อพัก และท่อระบายน้ำ	- เดือนละ 1 ครั้ง ตลอดระยะเวลาเปิดดำเนินการ
	3) บริเวณคลองวัดอ่างแก้ว (คลองวัดโค่นอน) ตลอดแนวที่อยู่ติดพื้นที่โครงการ	- สภาพคลองวัดอ่างแก้ว (คลองวัดโค่นอน) ไม่มีตะกอนดินไหลลงสู่คลองดังกล่าว	- เดือนละ 1 ครั้ง ตลอดระยะเวลาเปิดดำเนินการ

ตารางที่ 1.2 มาตรการติดตามตรวจสอบคุณภาพสิ่งแวดล้อม (ระยะดำเนินการ) (ต่อ)

คุณภาพสิ่งแวดล้อม	จุดเก็บตัวอย่าง	พารามิเตอร์	ความถี่ในการดำเนินการ
7. มลฝอย	1) พื้นที่โครงการ - บริเวณที่ตั้งถังมูลฝอย ห้องพักมูลฝอย ประจำชั้น และถังพักมูลฝอยรวม	- ปริมาณมูลฝอยตกค้าง - ความสะอาด	- ทุกวัน ตลอดระยะเวลาเปิดดำเนินการ
	2) ผู้พักอาศัยข้างเคียงพื้นที่โครงการ	- กลิ่น และทัศนียภาพ	- ทุกวัน ตลอดระยะเวลาเปิดดำเนินการ
	3) บริเวณคลองวัดอ่างแก้ว (คลองวัดโคนอน) ตลอดแนวที่อยู่ติดพื้นที่โครงการ	- สภาพคลองวัดอ่างแก้ว (คลองวัดโคนอน) ไม่มี เศษขยะมูลฝอยเคลื่อนกลาด	- ทุกวัน ตลอดระยะเวลาเปิดดำเนินการ
8. ระบบไฟฟ้า	1) หม้อแปลงไฟฟ้า - ป้ายเตือนระวังอันตราย - บริเวณโดยรอบหม้อแปลงไฟฟ้า	- สภาพดี มองเห็นได้ชัดเจน และไม่ลบลื่อน - มีสภาพโล่ง ไม่มีสิ่งกีดขวาง	- ทุกวัน ตลอดระยะเวลาเปิดดำเนินการ - ทุกวัน ตลอดระยะเวลาเปิดดำเนินการ
	2) อุปกรณ์ไฟฟ้า	- สภาพพร้อมใช้งาน - อายุการใช้งาน	- 3 เดือน/ครั้ง ตลอดระยะเวลาเปิดดำเนินการ
	9. การอนุรักษ์พลังงาน	1) ระบบไฟฟ้าส่องสว่าง 2) ระบบปรับอากาศ 3) เครื่องจักร อุปกรณ์ฯ เช่น ลิฟต์ เครื่องสูบน้ำ เป็นต้น	- เครื่องหมายแสดงประสิทธิภาพ การประหยัด พลังงานที่ระบุมากับอุปกรณ์เครื่องใช้ไฟฟ้า - อายุการใช้งานของอุปกรณ์ไฟฟ้า
4) จุดติดประกาศและป้ายประชาสัมพันธ์		- สภาพดี มองเห็นได้ชัดเจนไม่ลบลื่อน	- เดือนละ 1 ครั้ง ตลอดระยะเวลาเปิดดำเนินการ
10. ระบบป้องกันอัคคีภัย	1) อุปกรณ์ในระบบป้องกัน และสัญญาณเตือน อัคคีภัย	- สภาพพร้อมใช้งาน	- 3 เดือน/ครั้ง ตลอดระยะเวลาเปิดดำเนินการ
	2) ระบบจ่ายไฟฟ้าสำรอง	- มีแบตเตอรี่สำรองอยู่ตลอดเวลา และมีสภาพ พร้อมใช้งาน	- 3 เดือน/ครั้ง ตลอดระยะเวลาเปิดดำเนินการ
	3) ป้ายและเครื่องหมายแสดงการหนีไฟ และแผนผังเส้นทางหนีไฟ	- สภาพดี มองเห็นได้ชัดเจนไม่ลบลื่อน	- 3 เดือน/ครั้ง ตลอดระยะเวลาเปิดดำเนินการ
	4) อุปกรณ์ดับเพลิง - เครื่องดับเพลิงแบบหัวได้	- สภาพพร้อมใช้งาน - อายุการใช้งาน	- 3 เดือน/ครั้ง ตลอดระยะเวลาเปิดดำเนินการ

ตารางที่ 1.2 มาตรการติดตามตรวจสอบคุณภาพสิ่งแวดล้อม (ระยะดำเนินการ) (ต่อ)

คุณภาพสิ่งแวดล้อม	จุดเก็บตัวอย่าง	พารามิเตอร์	ความถี่ในการดำเนินการ
10. ระบบป้องกันอัคคีภัย (ต่อ)	4) อุปกรณ์ดับเพลิง (ต่อ) - หัวรับน้ำดับเพลิง	- สภาพพร้อมใช้งาน - เข้าถึงได้สะดวก	- 3 เดือน/ครั้ง ตลอดระยะเวลาเปิดดำเนินการ
	- สายฉีดน้ำดับเพลิงและตู้เก็บสายฉีด (FHC)	- สภาพพร้อมใช้งาน - เข้าถึงได้สะดวก	- เดือนละ 1 ครั้ง ตลอดระยะเวลาเปิดดำเนินการ
	- น้ำในส้วม	- สภาพพร้อมใช้งาน	- เดือนละ 1 ครั้ง ตลอดระยะเวลาเปิดดำเนินการ
	5) บันไดหนีไฟ เส้นทางในการหนีไฟ และจุดรวมพลเบื้องต้น	- สภาพพร้อมใช้งาน - ไม่มีสิ่งกีดขวาง	- เดือนละ 1 ครั้ง ตลอดระยะเวลาเปิดดำเนินการ
	6) ระบบดับเพลิงอัตโนมัติ (Sprinkler System)	- สภาพพร้อมใช้งาน	- เดือนละ 1 ครั้ง ตลอดระยะเวลาเปิดดำเนินการ
11. ระบบระบายอากาศ	1) ช่องระบายอากาศธรรมชาติ เช่น หน้าต่างและประตู	- ไม่มีวัตถุหรือสิ่งกีดขวาง	- เดือนละ 1 ครั้ง ตลอดระยะเวลาเปิดดำเนินการ
	2) พัดลมระบายอากาศ	- สภาพพร้อมใช้งาน	- เดือนละ 1 ครั้ง ตลอดระยะเวลาเปิดดำเนินการ
12. การจราจร	1) พื้นที่โครงการ - ป้ายและเครื่องหมายการจราจรภายในโครงการและบริเวณทางเข้า-ออกโครงการ	- สภาพดี มองเห็นได้ชัดเจนไม่ลบลือน	- 3 เดือน/ครั้ง ตลอดระยะเวลาเปิดดำเนินการ
	- ถนนภายในโครงการและบริเวณทางเข้า-ออกโครงการ	- โครงการสภาพความคล่องตัวในการเดินทางบริเวณทางเข้า-ออก - สภาพดีไม่ชำรุด	- ทุกวัน ตลอดระยะเวลาเปิดดำเนินการ
	- ถนนการจราจร	- สภาพดีไม่ชำรุด	- ทุกวัน ตลอดระยะเวลาเปิดดำเนินการ
	2) ผู้พักอาศัยข้างเคียงโครงการ	- เรื่องร้องเรียนจากผู้ได้รับผลกระทบ	- ทุกวัน ตลอดระยะเวลาเปิดดำเนินการ
13. ความปลอดภัย	1) พื้นที่โครงการ - กรณีที่ภายในโครงการมีการปรับปรุง/ซ่อมแซม เช่น การทาสีภายนอกอาคาร การซ่อมบำรุงผิวจราจร การขุดลอกท่อระบายน้ำ เป็นต้น	- ติดตั้งป้ายเตือนให้ระวังบริเวณที่ปรับปรุง/ซ่อมแซม - ไม่มีสิ่งกีดขวาง	- ทุกวัน ตลอดระยะเวลาเปิดดำเนินการ

ตารางที่ 1.2 มาตรการติดตามตรวจสอบคุณภาพสิ่งแวดล้อม (ระยะดำเนินการ) (ต่อ)

คุณภาพสิ่งแวดล้อม	จุดเก็บตัวอย่าง	พารามิเตอร์	ความถี่ในการดำเนินการ
13. ความปลอดภัย (ต่อ)	1) พื้นที่โครงการ (ต่อ) - ตำแหน่งติดตั้งระบบโทรทัศน์วงจรปิด (CCTV System)	- สภาพความพร้อมของระบบโทรทัศน์วงจรปิด (CCTV System)	- เดือนละ 1 ครั้ง ตลอดระยะเวลาเปิดดำเนินการ
	2) ผู้พักอาศัยข้างเคียงพื้นที่โครงการ	- เรื่องร้องเรียนจากผู้ได้รับผลกระทบ	- ทุกวัน ตลอดระยะเวลาเปิดดำเนินการ
14. ทัศนียภาพ	1) พื้นที่โครงการ - พื้นที่สีเขียวภายในโครงการ	- สภาพพื้นที่สีเขียวให้สวยงาม และมีความสมบูรณ์	- ทุกวัน ตลอดระยะเวลาเปิดดำเนินการ
	2) ผู้พักอาศัยข้างเคียงพื้นที่โครงการ	- เรื่องร้องเรียนจากผู้ได้รับผลกระทบ	- ทุกวัน ตลอดระยะเวลาเปิดดำเนินการ
15. การบดบังแสงแดด และ ทัศนทางลม	- ผู้พักอาศัยข้างเคียงพื้นที่โครงการ	- เรื่องร้องเรียนจากผู้ได้รับผลกระทบ	- ทุกวัน ตลอดระยะเวลาเปิดดำเนินการ ภายใน 1 ปี นับตั้งแต่วันที่โครงการ จดทะเบียนนิติบุคคลอาคารชุด
16. การบดบังคลื่นวิทยุ/ โทรทัศน์	- ผู้พักอาศัยข้างเคียงพื้นที่โครงการ	- เรื่องร้องเรียนจากผู้ได้รับผลกระทบ	- ทุกวัน ตลอดระยะเวลาเปิดดำเนินการ ภายใน 1 ปี นับตั้งแต่วันที่โครงการ จดทะเบียนนิติบุคคลอาคารชุด
17. การรับเรื่องร้องเรียน	- ผู้พักอาศัยข้างเคียงพื้นที่โครงการ	- ประเมินเรื่องราວร้องทุกข์ข้อเสนอแนะ และ ข้อคิดเห็นของผู้พักอาศัยข้างเคียงโครงการ	- ทุกวัน ตลอดระยะเวลาเปิดดำเนินการ
18. ศึกษาสภาพเศรษฐกิจ และ สังคม กรณีมีการเปลี่ยนแปลง โครงการภายหลังเปิดดำเนินการ	- ผู้พักอาศัยในรัศมี 1 กิโลเมตร จากพื้นที่โครงการ รวมทั้งหน่วยงานที่เกี่ยวข้อง	- สำรวจสภาพเศรษฐกิจ และสังคม และความ คิดเห็นของประชาชน สถานประกอบการ และ หน่วยงานที่เกี่ยวข้อง	- ทุกครั้ง ก่อนที่มีการเปลี่ยนแปลงโครงการตลอดระยะเวลาเปิด ดำเนินการ



ตารางที่ 1.3 แผนการติดตามตรวจสอบคุณภาพสิ่งแวดล้อม (ระยะดำเนินการ) ประจำปี 2566

คุณภาพสิ่งแวดล้อม	จุดเก็บตัวอย่าง	พารามิเตอร์	ผลการปฏิบัติ	ม.ค.	ก.พ.	มี.ค.	เม.ย.	พ.ค.	มิ.ย.	ก.ค.	ส.ค.	ก.ย.	ต.ค.	พ.ย.	ธ.ค.
				แผน	ผล	แผน	ผล	แผน	ผล	แผน	ผล	แผน	ผล	แผน	ผล
1. คุณภาพอากาศ 1.1 ฝุ่นละออง	1) ถนนภายในพื้นที่โครงการ	- ความสะดวก	แผน												
			ผล	✓	✓	✓	✓	✓	✓	-	-	-	-	-	-
	2) ผู้พักอาศัยข้างเคียงพื้นที่โครงการ	- ความเสียหาย/ผลกระทบหรือเรื่องร้องเรียนจากผู้ที่ได้รับผลกระทบ	แผน												
			ผล	✓	✓	✓	✓	✓	✓	-	-	-	-	-	-
1.2 มลพิษทางอากาศ	1) ถนนภายในพื้นที่โครงการ	- ความสะดวก	แผน												
			ผล	✓	✓	✓	✓	✓	✓	-	-	-	-	-	-
	2) พื้นที่สีเขียวภายในโครงการ	- ความสมบูรณ์ของพันธุ์ไม้แต่ละชนิด	แผน												
			ผล	✓	✓	✓	✓	✓	✓	-	-	-	-	-	-
	3) ป้ายและสัญลักษณ์ต่าง ๆ อาทิเช่นป้าย ห้ามติด เครื่องยนต์ ป้ายจำกัดความเร็ว เป็นต้น	- สภาพดี มองเห็นชัดเจนและไม่ลบลบเลือน	แผน												
			ผล	✓	✓	✓	✓	✓	✓	-	-	-	-	-	-
	4) ผู้พักอาศัยข้างเคียงพื้นที่โครงการ	- ความเสียหาย/ผลกระทบหรือเรื่องร้องเรียนจากผู้ที่ได้รับผลกระทบ	แผน												
			ผล	✓	✓	✓	✓	✓	✓	-	-	-	-	-	-

ตารางที่ 1.3 แผนการติดตามตรวจสอบคุณภาพสิ่งแวดล้อม (ระยะดำเนินการ) ประจำปี 2566 (ต่อ)

คุณภาพสิ่งแวดล้อม	จุดเก็บตัวอย่าง	พารามิเตอร์	ผลการปฏิบัติ	ม.ค.	ก.พ.	มี.ค.	เม.ย.	พ.ค.	มิ.ย.	ก.ค.	ส.ค.	ก.ย.	ต.ค.	พ.ย.	ธ.ค.
				ม.ค.	ก.พ.	มี.ค.	เม.ย.	พ.ค.	มิ.ย.	ก.ค.	ส.ค.	ก.ย.	ต.ค.	พ.ย.	ธ.ค.
2. เสียง	1) ภายในพื้นที่โครงการ - ป้ายและสัญลักษณ์ต่าง ๆ อาทิเช่น ป้ายห้ามติด เครื่องยนต์ป้ายจำกัดความเร็ว เป็นต้น	- สภาพดี มองเห็นชัดเจนและ ไม่ลบลื่น	แผน												
			ผล	✓	✓	✓	✓	✓	✓	-	-	-	-	-	-
	2) ผู้พักอาศัยข้างเคียงพื้นที่ ก่อสร้าง	- ความเสียหาย/ผลกระทบหรือ เรื่องร้องเรียนจากผู้ที่ได้รับ ผลกระทบ	แผน												
			ผล	✓	✓	✓	✓	✓	✓	-	-	-	-	-	-
3. น้ำใช้	1) เส้นท่อประปา	- การแตกรั่วซึมของท่อประปา	แผน												
			ผล	✓	✓	✓	✓	✓	✓	-	-	-	-	-	-
	2) ถังเก็บน้ำใช้	- ความสะอาด	แผน	-	-	-	-	-	-	-	-	-	-		-
			ผล	-	-	-	-	-	-	-	-	-	-	-	-
	3) วาล์วควบคุมการจ่ายน้ำ	- การปิดวาล์วในช่วง 07.00-10.00 น. และช่วงเวลา 19.00-21.00 น.	แผน												
			ผล	✓	✓	✓	✓	✓	✓	-	-	-	-	-	-

ตารางที่ 1.3 แผนการติดตามตรวจสอบคุณภาพสิ่งแวดล้อม (ระยะดำเนินการ) ประจำปี 2566 (ต่อ)

คุณภาพสิ่งแวดล้อม	จุดเก็บตัวอย่าง	พารามิเตอร์	ผลการปฏิบัติ	ม.ค.	ก.พ.	มี.ค.	เม.ย.	พ.ค.	มิ.ย.	ก.ค.	ส.ค.	ก.ย.	ต.ค.	พ.ย.	ธ.ค.
4. สระว่ายน้ำ 4.1 โครงสร้างสระว่ายน้ำ	1) พื้นสระว่ายน้ำ	- สภาพดีไม่แตกร้าว	แผน												
			ผล	✓	✓	✓	✓	✓	✓	-	-	-	-	-	-
	2) อุปกรณ์ไฟฟ้าบริเวณสระว่ายน้ำ	- สภาพพร้อมใช้งานไม่ชำรุด	แผน												
			ผล	✓	✓	✓	✓	✓	✓	-	-	-	-	-	-
	3) ระบบไฟฟ้าส่องสว่าง	- สภาพพร้อมใช้งานไม่ชำรุด	แผน												
			ผล	✓	✓	✓	✓	✓	✓	-	-	-	-	-	-
4.2 อุบัติเหตุจากการจมน้ำ	1) ขอบสระและทางเดิน	- ไม่มีน้ำขัง	แผน												
			ผล	✓	✓	✓	✓	✓	✓	-	-	-	-	-	-
	2) ป้ายแสดงกฎข้อปฏิบัติสำหรับผู้ใช้น้ำ	- สภาพดี ไม่ลบเลื่อน	แผน												
			ผล	✓	✓	✓	✓	✓	✓	-	-	-	-	-	-
	3) อุปกรณ์ประจำสระว่ายน้ำ เช่น ไม่วัดชีวิต ห่วงชูชีพ โฟมช่วยชีวิต	- สภาพพร้อมใช้งาน ไม่ชำรุด	แผน												
			ผล	✓	✓	✓	✓	✓	✓	-	-	-	-	-	-
4.3 คุณภาพน้ำสระว่ายน้ำ	- สระว่ายน้ำ บริเวณจุดที่ต้น 1 จุด และจุดที่ลึก 1 จุด	- pH	แผน												
			ผล	✓	✓	✓	✓	✓	✓	-	-	-	-	-	-
		- Total Coliform Bacteria - Fecal Coliform Bacteria	แผน												
			ผล	✓	✓	✓	✓	✓	✓	-	-	-	-	-	-

ตารางที่ 1.3 แผนการติดตามตรวจสอบคุณภาพสิ่งแวดล้อม (ระยะดำเนินการ) ประจำปี 2566 (ต่อ)

คุณภาพสิ่งแวดล้อม	จุดเก็บตัวอย่าง	พารามิเตอร์	ผลการปฏิบัติ	ม.ค.	ก.พ.	มี.ค.	เม.ย.	พ.ค.	มิ.ย.	ก.ค.	ส.ค.	ก.ย.	ต.ค.	พ.ย.	ธ.ค.	
4.3 คุณภาพน้ำสระว่ายน้ำ (ต่อ)	- สระว่ายน้ำ บริเวณจุดที่ต้น 1 จุด และจุดที่ลึก 1 จุด	- Combined Chlorine - Alkalinity - Calcium Hardness - Chloride - Cyanuric Acid - Ammonia - Nitrate - <i>Staphylococcus aureus</i> - <i>Pseudomonas aeruginosa</i> - <i>E.Coli</i>	แผน		-	-	-	-	-	-	-	-	-	-	-	
			ผล	✓	-	-	-	-	-	-	-	-	-	-	-	
	- ระบบกรองน้ำสระว่ายน้ำ	- สภาพดีไม่ชำรุด	แผน													
			ผล	✓	✓	✓	✓	✓	✓	-	-	-	-	-	-	
	- ความสะอาดของสระว่ายน้ำ	- ไม่มีตะกอน ตะไคร่น้ำ และเศษผง	แผน													
			ผล	✓	✓	✓	✓	✓	✓	-	-	-	-	-	-	-



ตารางที่ 1.3 แผนการติดตามตรวจสอบคุณภาพสิ่งแวดล้อม (ระยะดำเนินการ) ประจำปี 2566 (ต่อ)

คุณภาพสิ่งแวดล้อม	จุดเก็บตัวอย่าง	พารามิเตอร์	ผลการปฏิบัติ	ม.ค.	ก.พ.	มี.ค.	เม.ย.	พ.ค.	มิ.ย.	ก.ค.	ส.ค.	ก.ย.	ต.ค.	พ.ย.	ธ.ค.
				แผน											
5. น้ำเสีย 5.1 ประสิทธิภาพของระบบบำบัดน้ำเสีย (1) คุณภาพน้ำก่อนบำบัด	- ถังกรองของระบบบำบัดน้ำเสียแต่ละชุด	- pH - BOD - Suspended Solids - Settleable Solids - Sulfide - Total Dissolved Solids - Oil & Grease - TKN - Total Coliform Bacteria - Fecal Coliform Bacteria	แผน												
			ผล	✓	✓	✓	✓	✓	✓	-	-	-	-	-	-
(2) คุณภาพน้ำทิ้งหลังการบำบัด	- บ่อตรวจคุณภาพน้ำของระบบบำบัดน้ำเสียแต่ละชุด	- pH - BOD - Suspended Solids - Settleable Solids - Sulfide - Total Dissolved Solids - Oil & Grease - TKN - Total Coliform Bacteria	แผน												
			ผล	✓	✓	✓	✓	✓	✓	-	-	-	-	-	-

ตารางที่ 1.3 แผนการติดตามตรวจสอบคุณภาพสิ่งแวดล้อม (ระยะดำเนินการ) ประจำปี 2566 (ต่อ)

คุณภาพสิ่งแวดล้อม	จุดเก็บตัวอย่าง	พารามิเตอร์	ผลการปฏิบัติ	ม.ค.	ก.พ.	มี.ค.	เม.ย.	พ.ค.	มิ.ย.	ก.ค.	ส.ค.	ก.ย.	ต.ค.	พ.ย.	ธ.ค.
(3) คุณภาพน้ำก่อนระบายออกสู่ภายนอก	- บ่อตรวจสอบคุณภาพน้ำ/ตกขยะ	- PH - BOD - Suspended Solids - Settleable Solids - Sulfide - Total Dissolved Solids - Oil & Grease - TKN - Total Coliform Bacteria	แผน												
			ผล	✓	✓	✓	✓	✓	✓	-	-	-	-	-	-
5.2 การทำงานของระบบบำบัดน้ำเสีย	- ระบบบำบัดน้ำเสียของโครงการ	1. ปริมาณการใช้ไฟฟ้าของระบบบำบัดน้ำเสีย (หน่วย) 2. ปริมาณน้ำใช้ในทุกกิจกรรมของแหล่งกำเนิดมลพิษ (ลูกบาศก์เมตร) 3. ปริมาณน้ำเสียที่เข้าสู่ระบบบำบัดน้ำเสีย (ลูกบาศก์เมตร) 4. การระบายน้ำทิ้งจากระบบบำบัดน้ำเสีย (ระบาย/ไม่ระบาย) 5. ปริมาณสารเคมีหรือสกัดชีวภาพที่ใช้ (ชื้อ/ผิตกติ) 6. การทำงานของระบบบำบัดน้ำเสีย (ปกติ/ผิตกติ)	แผน												
			ผล	✓	✓	✓	✓	✓	✓	-	-	-	-	-	-

ตารางที่ 1.3 แผนการติดตามตรวจสอบคุณภาพสิ่งแวดล้อม (ระยะดำเนินการ) ประจำปี 2566 (ต่อ)

คุณภาพสิ่งแวดล้อม	จุดเก็บตัวอย่าง	พารามิเตอร์	ผลการปฏิบัติ	ม.ค.	ก.พ.	มี.ค.	เม.ย.	พ.ค.	มิ.ย.	ก.ค.	ส.ค.	ก.ย.	ต.ค.	พ.ย.	ธ.ค.
				แผน	ผล	แผน	ผล	แผน	ผล	แผน	ผล	แผน	ผล	แผน	ผล
5.2 การทำงานของระบบบำบัดน้ำเสีย (ต่อ)	- ระบบบำบัดน้ำเสียของโครงการ (ต่อ)	7. การทำงานของเครื่องสูบน้ำ (ปกติ/ผิดปกติ)	แผน												
		8. การทำงานของเครื่องเติมอากาศ (ปกติ/ผิดปกติ)	ผล	✓	✓	✓	✓	✓	✓	-	-	-	-	-	-
		9. การทำงานของเครื่องกวนน้ำเสีย (ปกติ/ผิดปกติ)													
		10. การทำงานของเครื่องกวนผสมสารเคมี (ปกติ/ผิดปกติ)													
		11. เครื่องสูบน้ำตะกอน (ปกติ/ผิดปกติ)													
		12. อื่น ๆ (ระบุ) (ปกติ/ผิดปกติ)													
		13. ปริมาณตะกอนส่วนเกินที่เกิดขึ้นจากระบบบำบัดน้ำเสียที่นำไปกำจัด (ลูกบาศก์เมตร)													
		14. ปัญหาอุปสรรคและแนวทางแก้ไข													
6. การระบายน้ำ	1) เครื่องสูบน้ำภายในบ่อหน่วงน้ำ	- สภาพพร้อมใช้งาน	แผน												
		- อายุการใช้งาน	ผล	✓	✓	✓	✓	✓	✓	-	-	-	-	-	-
	2) บ่อพักน้ำและท่อระบายน้ำภายในโครงการ	- การสะสมของตะกอนดินในบ่อพักและท่อระบายน้ำ	แผน												
			ผล	✓	✓	✓	✓	✓	✓	-	-	-	-	-	-
	3) บริเวณคลองวัดอ่างแก้ว (คลองวัดโคกอน) ตลอดแนวที่อยู่ติดพื้นที่โครงการ	- สภาพคลองวัดอ่างแก้ว (คลองวัดโคกอน) ไม่มีตะกอนดินไหลลงสู่คลองดังกล่าว	แผน												
			ผล	✓	✓	✓	✓	✓	✓	-	-	-	-	-	-

ตารางที่ 1.3 แผนการติดตามตรวจสอบคุณภาพสิ่งแวดล้อม (ระยะดำเนินการ) ประจำปี 2566 (ต่อ)

คุณภาพสิ่งแวดล้อม	จุดเก็บตัวอย่าง	พารามิเตอร์	ผลการปฏิบัติ	ม.ค.	ก.พ.	มี.ค.	เม.ย.	พ.ค.	มิ.ย.	ก.ค.	ส.ค.	ก.ย.	ต.ค.	พ.ย.	ธ.ค.
				ม.ค.	ก.พ.	มี.ค.	เม.ย.	พ.ค.	มิ.ย.	ก.ค.	ส.ค.	ก.ย.	ต.ค.	พ.ย.	ธ.ค.
7. มลพิษ	1) พื้นที่โครงการ - บริเวณที่ตั้งถังมูลฝอย ห้องพัก มูลฝอยประจำชั้น และถังพักมูล ฝอยรวม	- ปริมาณมูลฝอยตกค้าง - ความสะอาด	แผน												
			ผล	✓	✓	✓	✓	✓	✓	-	-	-	-	-	-
	2) ผู้พักอาศัยข้างเคียงพื้นที่ โครงการ	- กลิ่น และทัศนียภาพ	แผน												
			ผล	✓	✓	✓	✓	✓	✓	-	-	-	-	-	-
	3) บริเวณคลองวัดอ่างแก้ว (คลอง วัดโคนอน) ตลอดแนวที่อยู่ติด พื้นที่โครงการ	- สภาพคลองวัดอ่างแก้ว (คลองวัด โคนอน) ไม่มีเศษขยะมูลฝอย เกลื่อนกลาด	แผน												
			ผล	✓	✓	✓	✓	✓	✓	-	-	-	-	-	-
8. ระบบไฟฟ้า	1) หม้อแปลงไฟฟ้า - ป้ายเตือนระวังอันตราย	- สภาพดี มองเห็นได้ชัดเจน และไม่ ลบลื่อน	แผน												
			ผล	✓	✓	✓	✓	✓	✓	-	-	-	-	-	-
	- บริเวณโดยรอบหม้อแปลงไฟฟ้า	- มีสภาพโล่ง ไม่มีสิ่งกีดขวาง	แผน												
			ผล	✓	✓	✓	✓	✓	✓	-	-	-	-	-	-
	2) อุปกรณ์ไฟฟ้า	- สภาพพร้อมใช้งาน - อายุการใช้งาน	แผน												
			ผล	✓	✓	✓	✓	✓	✓	-	-	-	-	-	-
9. การอนุรักษ์พลังงาน	1) ระบบไฟฟ้าส่องสว่าง 2) ระบบปรับอากาศ 3) เครื่องจักร อุปกรณ์ฯ เช่น ลิฟต์ เครื่องสูบน้ำ เป็นต้น	- เครื่องหมายแสดงประสิทธิภาพ การประหยัดพลังงานที่ระบุมากับ อุปกรณ์เครื่องใช้ไฟฟ้า - อายุการใช้งานของอุปกรณ์ไฟฟ้า	แผน												
			ผล	✓	✓	✓	✓	✓	✓	-	-	-	-	-	-

ตารางที่ 1.3 แผนการติดตามตรวจสอบคุณภาพสิ่งแวดล้อม (ระยะดำเนินการ) ประจำปี 2566 (ต่อ)

คุณภาพสิ่งแวดล้อม	จุดเก็บตัวอย่าง	พารามิเตอร์	ผลการปฏิบัติ	ม.ค.	ก.พ.	มี.ค.	เม.ย.	พ.ค.	มิ.ย.	ก.ค.	ส.ค.	ก.ย.	ต.ค.	พ.ย.	ธ.ค.
9. การอนุรักษ์พลังงาน (ต่อ)	4) จุดติดประกาศและป้ายประชาสัมพันธ์	- สภาพดี มองเห็นได้ชัดเจนไม่บเลือน	แผน												
			ผล	✓	✓	✓	✓	✓	✓	-	-	-	-	-	-
10. ระบบป้องกันอัคคีภัย	1) อุปกรณ์ในระบบป้องกัน และสัญญาณเตือนอัคคีภัย	- สภาพพร้อมใช้งาน	แผน												
			ผล	✓	✓	✓	✓	✓	✓	-	-	-	-	-	-
	2) ระบบจ่ายไฟฟ้าสำรอง	- มีแบตเตอรี่สำรองอยู่ตลอดเวลาและมีสภาพพร้อมใช้งาน	แผน												
			ผล	✓	✓	✓	✓	✓	✓	-	-	-	-	-	-
	3) ป้ายและเครื่องหมายแสดงการหนีไฟ และแผนผังเส้นทางหนีไฟ	- สภาพดี มองเห็นได้ชัดเจนไม่บเลือน	แผน												
			ผล	✓	✓	✓	✓	✓	✓	-	-	-	-	-	-
	4) อุปกรณ์ดับเพลิง	- สภาพพร้อมใช้งาน	แผน												
			ผล	✓	✓	✓	✓	✓	✓	-	-	-	-	-	-
	- เครื่องดับเพลิงแบบหิ้วได้	- อายุการใช้งาน	แผน												
			ผล	✓	✓	✓	✓	✓	✓	-	-	-	-	-	-
	- หัวรับน้ำดับเพลิง	- สภาพพร้อมใช้งาน	แผน												
			ผล	✓	✓	✓	✓	✓	✓	-	-	-	-	-	-
	- เข้าถึงได้สะดวก	- เข้าถึงได้สะดวก	แผน												
			ผล	✓	✓	✓	✓	✓	✓	-	-	-	-	-	-
	- สายฉีดน้ำดับเพลิงและตู้เก็บสายฉีด (FHC)	- สภาพพร้อมใช้งาน	แผน												
			ผล	✓	✓	✓	✓	✓	✓	-	-	-	-	-	-
	- น้ำในสรวายน้ำ	- สภาพพร้อมใช้งาน	แผน												
			ผล	✓	✓	✓	✓	✓	✓	-	-	-	-	-	-
5) บันไดหนีไฟ เส้นทางในการหนีไฟ และจุดรวมพลเบื้องต้น	- ไม่มีสิ่งกีดขวาง	- สภาพพร้อมใช้งาน	แผน												
			ผล	✓	✓	✓	✓	✓	✓	-	-	-	-	-	-
6) ระบบดับเพลิงอัตโนมัติ (Sprinkler System)		- สภาพพร้อมใช้งาน	แผน												
			ผล	✓	✓	✓	✓	✓	✓	-	-	-	-	-	-



ตารางที่ 1.3 แผนการติดตามตรวจสอบคุณภาพสิ่งแวดล้อม (ระยะดำเนินการ) ประจำปี 2566 (ต่อ)

คุณภาพสิ่งแวดล้อม	จุดเก็บตัวอย่าง	พารามิเตอร์	ผลการปฏิบัติ	ม.ค.	ก.พ.	มี.ค.	เม.ย.	พ.ค.	มิ.ย.	ก.ค.	ส.ค.	ก.ย.	ต.ค.	พ.ย.	ธ.ค.
				ผล	ผล	ผล	ผล	ผล	ผล	ผล	ผล	ผล	ผล	ผล	ผล
11. ระบบระบายอากาศ	1) ช่องระบายอากาศธรรมชาติ เช่น หน้าต่าง และประตู	- ไม่มีวัตถุหรือสิ่งกีดขวาง	แผน												
			ผล	✓	✓	✓	✓	✓	✓	-	-	-	-	-	-
	2) พัฒนาระบายอากาศ	- สภาพพร้อมใช้งาน	แผน												
			ผล	✓	✓	✓	✓	✓	✓	-	-	-	-	-	-
12. การจราจร	1) พื้นที่โครงการ - ป้ายและเครื่องหมายการจราจร ภายในโครงการและบริเวณทางเข้า-ออกโครงการ	- สภาพดี มองเห็นได้ชัดเจนไม่บดบัง	แผน												
			ผล	✓	✓	✓	✓	✓	✓	-	-	-	-	-	-
	- ถนนภายในโครงการและบริเวณทางเข้า-ออกโครงการ	- โครงการสภาพความคล่องตัวในการเดินทางบริเวณทางเข้า-ออก - สภาพดีไม่ชำรุด	แผน												
			ผล	✓	✓	✓	✓	✓	✓	-	-	-	-	-	-
	- ถนนการะบายน้ำ	- สภาพดีไม่ชำรุด	แผน												
			ผล	✓	✓	✓	✓	✓	✓	-	-	-	-	-	-
	2) ผู้พักอาศัยข้างเคียงโครงการ	- เรื่องร้องเรียนจากผู้ที่ได้รับผลกระทบ	แผน												
			ผล	✓	✓	✓	✓	✓	✓	-	-	-	-	-	-
13. ความปลอดภัย	1) พื้นที่โครงการ - กรณีที่ภายในโครงการมีการปรับปรุง/ซ่อมแซม เช่น การทาสีภายนอกอาคาร การซ่อมบำรุงผิวจราจร การขุดลอกท่อระบายน้ำ เป็นต้น	- ติดตั้งป้ายเตือนให้ระวังบริเวณที่ปรับปรุง/ซ่อมแซม - ไม่มีสิ่งกีดขวาง	แผน												
			ผล	✓	✓	✓	✓	✓	✓	-	-	-	-	-	-

ตารางที่ 1.3 แผนการติดตามตรวจสอบคุณภาพสิ่งแวดล้อม (ระยะดำเนินการ) ประจำปี 2566 (ต่อ)

คุณภาพสิ่งแวดล้อม	จุดเก็บตัวอย่าง	พารามิเตอร์	ผลการปฏิบัติ	ม.ค.	ก.พ.	มี.ค.	เม.ย.	พ.ค.	มิ.ย.	ก.ค.	ส.ค.	ก.ย.	ต.ค.	พ.ย.	ธ.ค.
13. ความปลอดภัย (ต่อ)	1) พื้นที่โครงการ (ต่อ) - ตำแหน่งติดตั้งระบบโทรทัศน์วงจรปิด (CCTV System)	- สภาพความสมบูรณ์ของระบบโทรทัศน์วงจรปิด (CCTV System)	แผน												
			ผล	✓	✓	✓	✓	✓	✓	-	-	-	-	-	-
	2) ผู้พักอาศัยข้างเคียงพื้นที่โครงการ	- เรื่องร้องเรียนจากผู้ได้รับผลกระทบ	แผน												
			ผล	✓	✓	✓	✓	✓	✓	-	-	-	-	-	-
14. ทัศนียภาพ	1) พื้นที่โครงการ - พื้นที่สีเขียวภายในโครงการ	- สภาพพื้นที่สีเขียวให้สวยงาม และมีความสมบูรณ์	แผน												
			ผล	✓	✓	✓	✓	✓	✓	-	-	-	-	-	-
	2) ผู้พักอาศัยข้างเคียงพื้นที่โครงการ	- เรื่องร้องเรียนจากผู้ได้รับผลกระทบ	แผน												
			ผล	✓	✓	✓	✓	✓	✓	-	-	-	-	-	-
15. การบดบังแสงแดด และทิศทางลม	- ผู้พักอาศัยข้างเคียงพื้นที่โครงการ	- เรื่องร้องเรียนจากผู้ได้รับผลกระทบ	แผน												
			ผล	✓	✓	✓	✓	✓	✓	-	-	-	-	-	-
16. การบดบังคลื่นวิทยุ/โทรทัศน์	- ผู้พักอาศัยข้างเคียงพื้นที่โครงการ	- เรื่องร้องเรียนจากผู้ได้รับผลกระทบ	แผน												
			ผล	✓	✓	✓	✓	✓	✓	-	-	-	-	-	-
17. การรับเรื่องร้องเรียน	- ผู้พักอาศัยข้างเคียงพื้นที่โครงการ	- ประเมินเรื่องร่วรร้องทุกข์ ข้อเสนอแนะ และข้อคิดเห็นของผู้พักอาศัยข้างเคียงโครงการ	แผน												
			ผล	✓	✓	✓	✓	✓	✓	-	-	-	-	-	-
18. ศึกษาสภาพเศรษฐกิจและสังคม กรณีมีการเปลี่ยนแปลงโครงการภายหลังเปิดดำเนินการ	- ผู้พักอาศัยในรัศมี 1 กิโลเมตรจากพื้นที่โครงการ รวมทั้งหน่วยงานที่เกี่ยวข้อง	- สำรวจสภาพเศรษฐกิจ และสังคม และความคิดเห็นของประชาชน สถานประกอบการ และหน่วยงานที่เกี่ยวข้อง	แผน												
			ผล	✓	✓	✓	✓	✓	✓	-	-	-	-	-	-